



# Federação Paulista de Hipismo



**TAÇA FPH INICIANTE 2026**  
**3ª ETAPA HIPICA VILLA REAL**  
**29 a 31 DE MAIO DE 2026**  
TORNEIO VÁLIDO PARA O TROFÉU EFICIÊNCIA





# Federação Paulista de Hipismo



## CAMPEONATO PAULISTA DE JOVEM CAVALEIRO

### TAÇA FPH INICIANTES SASA HORSES 2026 - 3ª ETAPA VILA REAL



HVR

QUARTA-FEIRA 27 DE MAIO	QUINTA-FEIRA 28 DE MAIO	SEXTA-FEIRA 29 DE MAIO	SABÁDO 30 DE MAIO	DOMINGO 31 DE MAIO
<b>PISTA DE AREIA SASA HORSES (COBERTA)</b>				
<b>INSPEÇÃO VETERINÁRIA</b> Das 13hs as 17hs Jovens Cavaleiros		10:00hs - PR.04 0,80M TEMPO OCULTO INTERMEDIARIO MMR/JC/AM	08:00hs - PR. 09 0,40M TEMPO OCULTO ASPIRANTE MMR/JC/AM	08:00hs - PR.14 0,40M TEMPO OCULTO ASPIRANTE MMR/JC/AM
		13:00hs - PR.05 0,90M TEMPO OCULTO PRINCIPAL MMR/JC/AM	10:30hs - PR. 10 0,60M TEMPO OCULTO PRELIMINAR MMR/JC/AM	10:30hs - PR. 15 0,60M TEMPO OCULTO PRELIMINAR MMR/JC/AM
<b>REUNIÃO TÉCNICA</b> 18:00hs			14:00hs - PR.11 0,80M TEMPO OCULTO INTERMEDIARIO MMR/JC/AM	14:00hs - PR. 16 0,90M TEMPO OCULTO PRINCIPAL MMR/JC/AM
<b>PISTA DE GRAMA VILLA REAL</b>				
	11:30hs - PR. 01 1,30M Cronômetro JOVEM CAVALEIRO TOP Individual e por Equipes	08:00hs - PR.06 1,00M Cronômetro JOVEM CAVALEIRO B Individual e por Equipes	08:00hs - PR. 12 1,00M Cronômetro JOVEM CAVALEIRO B Individual e Final Equipes	08:00hs - PR. 17 1,00M Cronômetro JOVEM CAVALEIRO B Final Individual
	13:00hs - PR. 02 1,20M Cronômetro JOVEM CAVALEIRO Individual e por Equipes	11:00hs - PR. 07 1,20M Cronômetro JOVEM CAVALEIRO Individual e Final Equipes	11:00hs - PR. 13 1,10M Cronômetro JOVEM CAVALEIRO A Individual e Final Equipes	10:30hs - PR. 18 1,10M Cronômetro JOVEM CAVALEIRO A Final Individual
	15:00hs - PR. 03 1,10M Cronômetro JOVEM CAVALEIRO A Individual e por Equipes	13:00hs - PR. 08 1,30M Cronômetro JOVEM CAVALEIRO TOP Individual e Final Equipes		13:00hs - PR. 19 1,20M Cronômetro JOVEM CAVALEIRO Final Individual
		<b>LEILÃO</b>	<b>PROVA SHOW</b> <b>HOBBY HORSE CUP</b>	14:30hs - PR. 20 1,30M Cronômetro JOVEM CAVALEIRO TOP Final Individual

## TAÇA FPH INICIANTE 2026 3ª ETAPA

### TAÇA FPH INICIANTE 2026 – 3ª ETAPA HIPICA VILLA REAL FEDERAÇÃO PAULISTA DE HIPISMO – FPH

Local: Recinto de Exposições “ Alberto Bertelli Lucatto”

Indoor:  Outdoor:

Data: 29 a 31 de Maio de 2026

#### CONDIÇÕES GERAIS

Esse evento é regido de acordo com as seguintes regulamentações vigentes:

- Estatutos da CBH/FPH
- Coletânea de Regulamentos, diretrizes e normas – CBH /Salto
- Todas as modificações posteriores dos regulamentos citados, publicados pela CBH/FPH.

\*\*\*\*\*

Aprovado pela FPH, São Paulo em 05/05/2026

Depto. Técnico FPH



# Federação Paulista de Hipismo



## I. INFORMAÇÕES GERAIS

### 1. DENOMINAÇÃO DO EVENTO: TAÇA FPH INICIANTE 2026 – 3ª ETAPA

TORNEIO VÁLIDO PARA O TROFÉU EFICIÊNCIA/ VÁLIDO PARA O JULGAMENTO TÉCNICO.

**Local:** Recinto de Exposições “Alberto Bertelli Lucatto”

**Data:** Data: 29 a 31 de Maio de 2026

**Endereço:** R. Daniel Antônio de Freitas, 115 – Distrito Industrial, São José do Rio Preto – SP

**Telefone:** (17) 99140-9700 / (17) 99231-0000

### 2. ORGANIZAÇÃO E SUPERVISÃO FEDERAÇÃO PAULISTA DE HIPISMO

Rua Adolfo Pinheiro, nº 2054

Santo Amaro – São Paulo SP

Fone/Fax: 011- 5642-3050

Site: [www.fph.com.br](http://www.fph.com.br)

### 3. COMITÊ ORGANIZADOR

Sr. Marcelo Giovanetti D’Arienzo

MD Presidente da Federação Paulista de Hipismo

Sr. José Vicente Marino

MD Vice-Presidente da Federação Paulista de Hipismo

Sr. Daniel de Mello Gobbo

MD Diretor de Salto Iniciante da Federação Paulista de Hipismo

### 4. DIRETOR DO EVENTO

Nome: Sr. Daniel de Mello Gobbo

Endereço: R. Daniel Antônio de Freitas, 115 – Distrito Industrial, São José do Rio Preto – SP Telefone:  
(17) 991409700 / (17) 99231-0000



# Federação Paulista de Hipismo



## II. OFICIAIS

### 1. JÚRI DE CAMPO

#### Pista de Areia – SASA HORSES

Presidente: Sr. Orlando Benine Filho (SP)	ID CBH: OF0061
Membro: Sra. Renata Maria de C. Benine (SP)	ID CBH OF0062
Membro: Sra. Maisa de Fatima Tivelli Roque (SP)	ID CBH OF0076

### 2. DESENHADOR DE PERCURSO

Nome: Sr. Adalgiso Mendes de Souza (SP) ID CBH OF0049

### 3. COMISSÁRIO-CHEFE

Nome: Sra Andrea de Lima Ferreira. (SP) ID CBH OF0459

### 4. COMISSÁRIOS ASSISTENTES

Nome: Sra. Flavia Nanuzi Costa Silva (SP) ID CBH OF0038

## ESPECIFICAÇÕES TÉCNICAS

### 1. LOCAL

O evento será: indoor  outdoor

### 2. PISTA DE COMPETIÇÃO

Dimensões: 50 x 80m

Tipo de Piso: Areia – areia

### 3. COCHEIRAS:

Dimensões: 3 m x 3 m

### 4. INSCRIÇÕES

#### TAXA DE INSCRIÇÃO POR CONJUNTO:

0,40M –	(ASPIRANTE-MMR/JC/AM)	R\$ 600,00 (SÉRIE)
0,60M –	(PRELIMINAR-MMR/JC/AM)	R\$ 600,00 (SÉRIE)
0,80M –	(INTERMEDIARIO –MMR/JC/AM)	R\$ 600,00 (SÉRIE)
0,90M –	(PRINCIPAL-MMR/JC/AM)	R\$ 600,00 (SÉRIE)
Taxa de Instalação:	R\$ 638,00 / Quarto de Sela: R\$ 572,00	



# Federação Paulista de Hipismo



**RECURSO** – O dobro do valor da inscrição da série.

As solicitações de recursos seguirão as normas do Art. 164 do Regulamento Geral CBH. As inscrições e estabulagens deverão ser feitas através do site [www.fph.com.br](http://www.fph.com.br).

O acesso ao júri de campo será restrito ao instrutor do aluno ou chefe de equipe. Demais pessoas são proibidas nesse local.

## 5. Fase de Inscrições:

**06/05/2026 (Quarta-feira):** Abertura das inscrições no site da FPH, a partir das 10h00m;

**19/05/2026 (Terça-feira):** Encerramento da fase única de inscrições as 17h00m;

**20/05/2026 (Quarta-feira):** Vencimento do boleto de inscrições.

**22/05/2026 (Sexta-feira):** Confirmação dos pagamentos.

Nos casos em que um cavalo participar com mais de um atleta, é obrigatório que a solicitação de uma cocheira seja feita em pelo menos um dos pedidos de inscrição.

Após o encerramento das inscrições no site da FPH, as solicitações de novas inscrições devem ser feitas diretamente ao Comitê Organizador, através do e-mail [ana.scomparin@yahoo.com.br](mailto:ana.scomparin@yahoo.com.br), serão analisadas e ficarão a cargo do Comitê.

Para que as inscrições sejam confirmadas, os boletos bancários devem ser pagos integralmente e na data limite para pagamento. Boletos alterados ou pagos fora da data prevista, são automaticamente cancelados pelo banco causando cancelamento no sistema de inscrições FPH.

É de responsabilidade de cada participante verificar o status do evento no site da FPH.

Não há necessidade de enviar o comprovante de pagamento do boleto por e-mail.

## Devolução de taxa de inscrição em caso de Forfait:

**a)** Os atestados veterinários devem ser apresentados juntamente com o formulário de solicitação de devolução da inscrição para o e-mail [ana.scomparin@yahoo.com.br](mailto:ana.scomparin@yahoo.com.br), ou na secretaria do evento até o dia 31/05/2026. Os pedidos serão analisados e no caso de confirmação da devolução o Comitê tem até 15 dias uteis para devolução dos valores pagos pela inscrição. Valores de estabulagem e quartos de sela não serão devolvidos em hipótese alguma.



# Federação Paulista de Hipismo



- b) Proibido estabular qualquer animal que não conste na lista de inscritos no concurso. Não será permitido a entrada do animal no Recinto.
- c) Estabulagem (por cavalo) fora do período compreendido acima será cobrado uma Taxa Extra - diária do valor de R\$ 200,00.
- d) Caso não tenha sido efetuado o pagamento da reserva de estabulagem e inscrição, o animal poderá ter sua ENTRADA VETADA ou aguardar fora das dependências do Recinto de Exposições "Alberto Bertelli Lucatto" (HVR), até adequação de lugares se for o caso. Caso não existam cocheiras suficientes, essa inscrição pode ser cancelada para retorno do animal.
- e) Os valores pagos pelas cocheiras compreendem ao período específico deste torneio OBS.: As solicitações entregues após este prazo não serão atendidas. Por se tratar de campeonato e valores pagos por série, não poderão ser devolvidos valores por prova. Os valores também não poderão ser utilizados como crédito para outros campeonatos. Taxas de estabulagem e quarto de sela não serão devolvidas em hipótese alguma.

**Informar no e-mail os seguintes dados para reembolso: Concorrente: /**

**Cavalo: / Altura: / Categoria:**

**Banco: / Agência: / Conta / CPF:**

**Tel.:**

**O reembolso será feito após o fechamento do evento.**

## 6. IDENTIFICAÇÃO DO ANIMAL (ID)

Não haverá Inspeção veterinária e nem a entrega do número identificador (ID). Poderá ter inspeção score nas baias.

## 7. VANTAGENS: ATLETAS

Por conta própria.

## 8. INDICAÇÃO DE HOTEL:

**HOTEL OFICIAL / PASSO A PASSO RESERVAS**

Hilton Garden Inn São José do Rio Preto

Endereço: Georgina Business Park – Av. Anísio Haddad, 8001 – Jardim Aclimação, São José do Rio Preto – SP, 15090-365



# Federação Paulista de Hipismo



Reservas: [reservas.hsjp@atlantichotels.com.br](mailto:reservas.hsjp@atlantichotels.com.br)

Segue link para reserva:

<https://atlantica.letsbook.com.br/reserva/selecao-de-quartos?codigoHotel=201&numeroAdultos=1&promocode=RIOPRETODEHIPISMO&checkin=2026-05-29&checkout=2026-05-30&criancas=&r=50a1f86a82dc49599d18d3c0013cc8c2&p=RIOPRETODEHIPISMO>

## 9. TRATADORES:

**Alimentação:** por conta própria.

Os tratadores e motoristas deverão trazer colchão, roupa de cama e balde, devendo estar devidamente uniformizados e identificados.

- Obrigatório o uso de extensão padrão no mínimo com a régua de 3 pontos (conforme foto);
- Obrigatório a presença de um eletricista da HVR para qualquer tipo de instalação;
- Proibida o uso de adaptadores de tomadas como "benjamim";
- Qualquer aparelhos elétricos ventiladores e outros eletrônicos que estejam com os fios desencapados ou em maus estados, serão confiscados e entregues na saída do animais após encerramento do torneio.
- Proibida a instalação de fios próximos aos animais e colados nas bordas das cocheiras;
- Será disponibilizado dois pontos 110w e 220w em cada cocheira, portando está proibida o uso de transformadores; Informamos que está determinantemente proibida qualquer instalação elétrica irregular "gambiarra" nas cocheiras pré-montadas (lona verde), bem como nos pavilhões do clube. Os circuitos são dimensionados para atender adequadamente as necessidades de cada cocheira. A instalação de outros equipamentos pode, além de causar sobrecarga desligando o sistema elétrico, também ocasionar eventuais curtos interrompendo a alimentação por longos períodos".

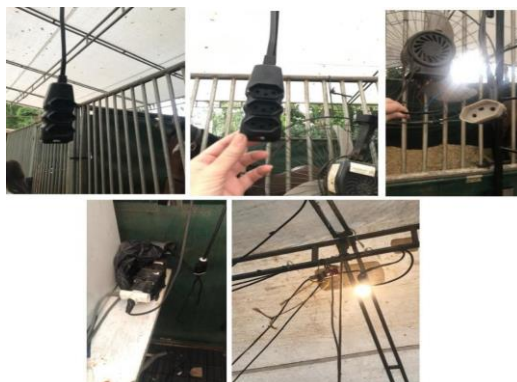



## 10. CAVALOS

As despesas de transporte são de responsabilidade dos atletas/proprietários.

## 11. CHEGADA E SAÍDA DOS ANIMAIS:

**CHEGADA:** A partir de Terça-feira, 26 de Maio de 2026.

**SAÍDA:** Até 12:00hs de Segunda, 01 de Junho de 2026, somente com apresentação do comprovante de quitação de débitos de estabulagem e inscrição.

Os horários serão rigorosamente cumpridos.

**MOVIMENTAÇÃO:** A movimentação de animais poderá ocorrer nos seguintes dias: 26/05/2026 A 31/05/2026 - das 08h00m às 20h00m.

Nos dias do concurso, só poderá haver movimentação de caminhões até as 20:00h.

## PUBLICIDADE E PROPAGANDA DOS ATLETAS E ANIMAIS (Art. 133 do RG-CBH)

Em todos os eventos os Atletas podem usar a identificação (nome e/ou logotipo) do fabricante do vestuário e do equipamento em uso bem como o dos patrocinadores, conforme rege o Artigo 135 do Regulamento Geral CBH.

Item 2. Os atletas que participam de um evento concordam em ser filmados, televisionados, fotografados, identificados, entrevistados e de alguma forma registrados durante o evento para fins de cobertura da mídia do Evento (por meio de todos e de qualquer mídia em todo o mundo de modo perpétuo) e a promoção do esporte. Os atletas, portanto, atribuem com garantia de uso completo e perpetuo a CBH todos os direitos de qualquer natureza em qualquer dessas gravações. Os atletas concordam que seu nome e imagem e quaisquer fotografias e imagens em movimento tiradas de um evento podem ser usadas pela CBH e/ou CO para publicar o evento e promover o esporte.

## DA CESSÃO DOS DIREITOS DE IMAGEM

O presente termo de adesão tem como objeto a autorização, mediante licença, do uso de imagem do PARTICIPANTE.

Parágrafo 1º – O PARTICIPANTE declara ser o único detentor de todos os direitos patrimoniais e morais referentes à imagem cuja licença de uso é objeto do presente termo de adesão. No caso de menores, os pais ou responsáveis autorizam a utilização da imagem do PARTICIPANTE,



# Federação Paulista de Hipismo



nesses termos.

Parágrafo 2º – A licença concedida neste Termo de Adesão abrange somente o uso especificado nas cláusulas seguintes.

Parágrafo 3º – As imagens licenciadas neste termo em fotografias do evento, gravações em vídeo do comitê organizador, elaboração de vídeo do evento, dentre outras incluídas na Lei 9.610/98.

Parágrafo 4º – A FPH e HVR se compromete a utilizar a imagem do PARTICIPANTE somente para os seguintes fins específicos do evento, de publicidade, divulgação e confraternização.

Parágrafo 5º – As imagens serão veiculadas pela FPH e HVR somente nos seguintes tipos de mídia: redes sociais e site, impressa, televisionada, virtual e outras.

Parágrafo 6º – A presente licença autoriza a partir da participação dos atletas a FPH e HVR a exibir as imagens em todo o território nacional e internacional.

Parágrafo 7º – A FPH e HVR não se responsabiliza pelo uso indevido das imagens, cuja licença é objeto do presente instrumento, captadas por terceiros em exibições e/ou reproduções ocorridas de acordo com as especificações estabelecidas neste Termo de Adesão.

## **PARTICIPAÇÃO**

Estão convidados todos cavaleiros e amazonas das categorias MMR/JC/AM INICIANTES das Entidades Filiadas e Convidadas da FPH, com seus registros devidamente válidos em sistema.

### **Contagem Olímpica (“N” do Dia).**

Desempate para Campeonato será utilizado a melhor classificação do segundo dia de Prova. Os cavaleiros e amazonas poderão se inscrever com até 03 (três) animais em cada subdivisão e podem participar em até 02 alturas respeitando a oscilação de 0,20cm.

A participação por cavalo é de no máximo 04 (quatro) vezes, independente de categoria.

É obrigatório que os animais inscritos estejam estabulados no concurso. Todos os atletas estão sujeitos às regulamentações do concurso.

## **PREMIAÇÃO:**

### **1º dia**

Medalhas e escarapelas do 1º ao 10º lugar por categoria (MMR/JC)

Medalhas e escarapelas do 1º ao 06º lugar por categoria (AM)



# Federação Paulista de Hipismo



2º dia

Medalhas e escarapelas do 1º ao 10º lugar por categoria (MMR/JC)

Medalhas e escarapelas do 1º ao 06º lugar por categoria (AM)

Troféus – 1º ao 10º lugar na classificação geral por categoria (MMR/JC)

Troféus – 1º ao 06º lugar na classificação geral por categoria (AM)

**Cerimonial:** A cargo do comitê organizador

## DIVERSOS

### GANCHOS DE SEGURANÇA

Nome do fabricante: Karo

### FERRADOR:

Nome: Sr. Guto Ferrador e Danilo Bento Vieira

Tel: (19) 9-9973-2101

### CRONOMETRAGEM:

Andersom Cronometragem

### MÉDICO/ ASSISTÊNCIA MÉDICA:

#### OPÇÃO HOME CARE HOSPITALAR LTDA

CNPJ: 41.382.368/0001-49

Rua: Maximiano Mendes, 226 – Vila Santa Cruz – Cep: 15014-190 São José do Rio Preto – SP

Site/Contato: [www.opcaohomecare.com.br](http://www.opcaohomecare.com.br) – [comercial@opcaohomecare.com.br](mailto:comercial@opcaohomecare.com.br)

Telefone: + 55 17 3231-2510 / + 55 17 99139-6971

## 1. ASPECTOS VETERINÁRIOS

### CÓDIGO DE ESTABELECIMENTO PARA GTA

A diretoria informa que é imprescindível colocar na GTA o código de estabelecimento do local de origem e destino para qualquer animal movimentar (entrada e saída) do Recinto de Exposição para quaisquer provas/concursos.



# Federação Paulista de Hipismo



## DADOS PARA PREENCHIMENTO DA GTA

CNPJ: 28.439.760/0001-19

Nome: Recinto de Exposições " Alberto Bertelli Lucatto "

Descrição: Prova de Hipismo – São José do Rio Preto

Código de Estabelecimento: 354 980 508 590 104

Cidade: São José do Rio Preto – SP

## 2. INSPEÇÃO VETERINÁRIA:

**Não haverá** Inspeção veterinária e nem a entrega do número identificador (ID). Poderá ter inspeção score nas baias.

## 3. VETERINÁRIO DO CONCURSO:

Nome: Dr. Carlos Alberto Giardelli

Endereço: Rua Luiza Rodela Brandine 372 – Vila São José – Valinhos SP

Telefone: (19) 99771-3179

## 4. REUNIÃO TÉCNICA:

Haverá reunião técnica na Quinta-feira dia 28/05/2026 as 17h00.

## CONDIÇÕES SANITÁRIAS EXIGIDAS

Providenciar a DECLARAÇÃO DE SAÚDE com no máximo 4 dias da data do evento, que o(s) animal (s) não possui(em) sintomas de doenças infecto contagiosas emitido para o evento; Atestado de vacina ou passaporte: os reforços vacinais seguintes devem ser administrados no intervalo máximo de 12 meses, no entanto, os cavalos em competição devem sempre ter recebido um reforço dentro de 6 meses e 21 dias (e não no prazo de 7 dias) antes da chegada ao Concurso. O primeiro reforço após a primeira vacinação ser completada, deve ser feito dentro de até 7 meses após a data da administração da segunda dose da primeira vacinação. Reg. Veterinário CBH art.1003.

Realização do Exame de Anemia infecciosa equina e mormo negativo dentro da validade; os exames não podem vencer dentro do período do concurso. Os exames devem estar dentro da validade até a data final do evento.

É imprescindível conferir com antecedência a resenha gráfica dos exames de AIE/Mormo, pois incorreções implicarão no impedimento do desembarque do animal. A entrega da GTA (Guia de



# Federação Paulista de Hipismo



Trânsito Animal) juntamente com a declaração de saúde, atestado de vacina contra Influenza, exame de MORMO e o AIE no ato da entrada do animal no recinto do evento. É obrigatório que todos os animais tenham o "CHIP "e passaporte CBH.

## INFORMAÇÕES GERAIS: CÓDIGO DE CONDUTA DA FEI

Em todos os esportes equestres o CAVALO tem que ser considerado a figura mais importante. O bem estar do CAVALO tem que estar acima da necessidade dos Organizadores, Patrocinadores e Oficiais.

Todo manejo e tratamento veterinário tem que assegurar a saúde e o bem-estar do CAVALO. Os mais altos padrões de nutrição, alimentação, saúde, higiene e segurança tem que ser incentivados e mantidos em qualquer situação.

Durante o transporte, adequadas provisões têm de ser providenciadas para assegurar a ventilação, alimentação (bebida e comida) e manter as condições de saúde do organismo do CAVALO. Tem de se dar ênfase na crescente educação de treinamento, nas práticas equestres e na promoção de pesquisas científicas da saúde equina.

No interesse do CAVALO, a aptidão e competência do cavaleiro tem que ser considerada como essencial.

Todos os métodos de treinamento e equitação consideram o CAVALO como um "ser vivo" e não pode incluir qualquer técnica considerada como abusiva pela FEI.

As Confederações Nacionais tem que estabelecer controles adequados para que todas as pessoas de sua jurisdição respeitem a segurança do CAVALO.

As regras, regulamentações nacionais e internacionais do esporte equestre a respeito da saúde e segurança do CAVALO tem que ser aderidas não só nos concursos nacionais e internacionais, mas também nos treinamentos. As regras e regulamentações das competições tem que ser revisadas constantemente para garantir sempre a segurança.



# Federação Paulista de Hipismo



“OBRIGATORIO PASSAPORTE PARA TODOS OS ANIMAIS”

## DIRETRIZ TÉCNICA 007/15 PASSAPORTE CBH

A Confederação Brasileira de Hipismo comunica à todas as Federações Estaduais que, em busca de um controle sanitário efetivo, rastreabilidade e total segurança de todos os nossos animais de competição, a partir do dia 1 de fevereiro de 2016, em todo e qualquer evento Nacional, Interestadual e Estadual de todas as Modalidades (Campeonatos Estaduais, Temporadas Oficiais, Rankings internos, clinics, etc), todos os animais participantes deverão possuir PASSAPORTES VÁLIDOS com as vacinas e todas as demais exigências sanitárias atualizadas. Todos os animais participantes do evento provenientes de outras entidades deverão estar devidamente “chipados” e acompanhados de seus respectivos passaportes quando da entrada no local do evento, para identificação e controle sanitário destes. Da mesma forma estas exigências devem ser obedecidas para animais estabulados no próprio local. Este controle é de obrigação do Comitê Organizador que deverá estar, durante todo o Evento, de posse de todos os passaportes. É de responsabilidade das Federações Estaduais a comunicação a todos os seus filiados que, o não cumprimento das determinações acima descritas, são passíveis de multas e demais sanções impostas pelo STJD do Hipismo Brasileiro.

## ORIENTAÇÕES DE CONDUTA

### FEDERAÇÃO PAULISTA DE HIPISMO

Os campeonatos serão conduzidos inteiramente de acordo com a integralidade do regulamento FEI vigente, bem como sob a legislação brasileira municipal, estadual e federal de proteção dos animais. A consideração para o bem-estar dos cavalos é o princípio orientador máximo ao longo do evento, deve ser aplicado todo o tempo e tem como objetivos: Assegurar a ausência de fome e sede, com água e alimento à disposição; assegurar a ausência de desconforto, ferimentos e doenças; assegurar a liberdade de expressão dos comportamentos naturais da espécie e; minimizar situações de estresse.

Todos os presentes no evento concordam e se sujeitam invariavelmente às normativas vigentes mencionadas, se submetendo a fiscalizações e punições referentes às mesmas, além de serem responsáveis legais pela vigilância e relato de irregularidades que envolvam os animais. Os cavalos só podem ser submetidos a esforços compatíveis com suas condições e capacidades individuais – físicas e mentais – e não podem ser submetidos a métodos abusivos ou que causem dor ou medo.



Não apenas a ação humana abusiva, mas também a sua omissão, são atos inaceitáveis, ilegais e permanentemente sujeitos às devidas sanções. As competições não devem ocorrer sob condições climáticas hostis, que possam comprometer a saúde e integridade dos competidores. Em situações conflitantes, sempre deve prevalecer o interesse sob o ponto de vista do animal, jamais subordinado a interesses competitivos, comerciais ou de qualquer outra natureza. A Federação Paulista de Hipismo indica e reforça a todos os envolvidos nos eventos equestres, que dediquem - se a alcançar o melhor nível possível de educação nas áreas do conhecimento técnico moderno, importantes para os cuidados e manejo do cavalo de esporte e para o bem comum. A Federação Paulista de Hipismo atua e conta com a participação de todos para um esporte equestre melhor e as opiniões de todos serão sempre bem-vindas.

## PROGRAMAÇÃO TÉCNICA

**RIMEIRO DIA : SEXTA-FEIRA**

**DATA: 29/05/2026**

---

**Prova 04 (Início 10:00HS) – MMR INTER / JC INTER / AM INTER**

**0,80M – PISTA SASA HORSES**

**RECONHECIMENTO ÚNICO EM CADA PROVA E PREMIAÇÃO APÓS CADA PROVA.**

Faixa de Tempo e Tempo Ideal, Tempo Oculto Tabela A, Artigo 220.3.2  
(0,80m X 0,90m)

Velocidade 350m, extensão máxima de 450 metros, permitido duplo.

**Prova 05 (Início 13:00HS) – MMR PRINC / JC PRINC / AM PRINC**

**0,90M – PISTA SASA HORSES**

**RECONHECIMENTO ÚNICO EM CADA PROVA E PREMIAÇÃO APÓS CADA PROVA.**

Faixa de Tempo e Tempo Ideal, Tempo Oculto Tabela A, Artigo 220.3.2  
(0,90m X 1,00m)



# Federação Paulista de Hipismo



SEGUNDO DIA: SABADO

DATA: 30/05/2026

---

**Prova 09 – (Início às 08:00hs) – MMR ASP / JC ASP / AM ASP**

**0,40M – PISTA SASA HORSES**

**RECONHECIMENTO ÚNICO EM CADA PROVA E PREMIAÇÃO APÓS CADA PROVA.**

Faixa de Tempo e Tempo Ideal, Tempo Oculto Tabela A, Artigo 220.3.2

(0,40m X 0,50m) – de 07 a 09 Obstáculos

Velocidade 300m extensão máxima de 450 metros, obstáculos sem combinações.

**Prova 10 (Início às 10:30HS) – MMR PREL / JC PREL / AM PREL**

**0,60M – PISTA SASA HORSES**

**RECONHECIMENTO ÚNICO EM CADA PROVA E PREMIAÇÃO APÓS CADA PROVA.**

Faixa de Tempo e Tempo Ideal, Tempo Oculto Tabela A, Artigo 220.3.2

(0,60m X 0,70m) – de 07 a 09 Obstáculos

Velocidade 325m, extensão máxima de 450 metros, obstáculos sem combinações.

**Prova 11 (Início às 14:00HS) – MMR INTER / JC INTER / AM INTER**

**0,80M – PISTA SASA HORSES**

**RECONHECIMENTO ÚNICO EM CADA PROVA E PREMIAÇÃO APÓS CADA PROVA.**

Faixa de Tempo e Tempo Ideal, Tempo Oculto Tabela A, Artigo 220.3.2

(0,80m X 0,90m)

Velocidade 350m, extensão máxima de 450 metros, permitido duplo.

TERCEIRO DIA: DOMINGO

DATA: 31/05/2026

---

**Prova 14 – (Início às 08:00hs) – MMR ASP / JC ASP / AM ASP**

**0,40M – PISTA SASA HORSES**

**RECONHECIMENTO ÚNICO EM CADA PROVA E PREMIAÇÃO APÓS CADA PROVA.**

Faixa de Tempo e Tempo Ideal, Tempo Oculto Tabela A, Artigo 220.3.2

(0,40m X 0,50m) – de 07 a 09 Obstáculos

Velocidade 300m extensão máxima de 450 metros, obstáculos sem combinações.



# Federação Paulista de Hipismo



**Prova 15 – (Início às 10:30hs) – MMR PREL / JC PREL / AM PREL**

**0,60M – PISTA SASA HORSES**

**RECONHECIMENTO ÚNICO EM CADA PROVA E PREMIAÇÃO APÓS CADA PROVA.**

Faixa de Tempo e Tempo Ideal, Tempo Oculto Tabela A, Artigo 220.3.2

(0,60m X 0,70m) – de 07 a 09 Obstáculos

Velocidade 325m, extensão máxima de 450 metros, obstáculos sem combinações

**Prova 16 – (Início 14:00hs) – MMR PRINC / JC PRINC / AM PRINC**

**0,90M – PISTA SASA HORSES**

**RECONHECIMENTO ÚNICO EM CADA PROVA E PREMIAÇÃO APÓS CADA PROVA.**

Faixa de Tempo e Tempo Ideal, Tempo Oculto Tabela A, Artigo 220.3.2

(0,90m X 1,00m)